CRUZEIRO DO SUL

CONSÓRCIO ENERGÉTICO CRUZEIRO DO SUL

USINA HIDRELÉTRICA MAUÁ

PBA

PROGRAMA DE APOIO A ATIVIDADES RURAIS

ASSISTÊNCIA TÉCNICA AGROPECUÁRIA ÁS FAMÍLIAS REASSENTADAS

RELATÓRIO DE ATIVIDADES

FEVEREIRO DE 2016

1 – INTRODUÇÃO

- O Consórcio Energético Cruzeiro do Sul, disponibiliza uma equipe técnica no escritório do CECS em Ortigueira para atender a demanda prevista no PBA – **PROGRAMA DE APOIO ÀS ATIVIDADES RURAIS** tendo como objetivo geral prover os meios e as condições para que as famílias dos agricultores relocados tenham a possibilidade de desenvolvimento social, humano com a exploração sustentável de suas novas propriedades.

2 – OBJETIVOS

Os objetivos específicos da assistência técnica agropecuária para que as famílias relocadas alcancem o objetivo geral previsto no PBA são:
- Elaborar o estudo de exploração sustentável individual de cada propriedade;
- Coordenar e apoiar a implementação de atividades que possibilitem a diversificação da exploração sustentável de suas propriedades;
-Coordenar e apoiar a organização e a qualificação das famílias relocadas visando a exploração sustentável de suas propriedades possibilitando o incremento econômico social dos mesmos.
O CECS, através de sua equipe técnica, prevista neste PROGRAMA, tem ainda como objetivo principal ser o instrumento de intermediação dos relocados, de forma individual ou coletiva, respeitando-se sempre a individualidade e a realidade de cada família para alcançarem os seus objetivos nesta nova realidade de vida.

3 – RELATO DOS TRABALHOS DESENVOLVIDOS NO PERÍODO
Ações desenvolvidas diretamente com as famílias relocadas:

-**Receberam** os documentos definitivos de registro de suas propriedades e orientações, após a elaboração do CAR e desmembramento de suas áreas em matrículas individuais, sendo que outros processos de desmembramentos de áreas foram entregues junto ao SRI de Ortigueira para a abertura de matrículas individuais para estas áreas de reassentados;

RE/ME – 029. – Darcy de Campos Machado;
RE/ME – 069 – Dirceu Ribeiro de Campos;

Orientações e assessorias prestadas durante este período para as seguintes famílias de reassentados, nas atividades agropecuárias, regularização de documentos da propriedade, monitoramento e outras atividades afins:

RE/ME- 136 - Ismair Carvalho da Silva;
RE/ME- 011 Jair Schneider;
RE/ME- 021.1 Sílvio da Silva Oliveira;
RE/ME 043.3 Eduardo dos Santos Silva;
RE/ME 066 Carlos Alexandre Dias;
RE/ME- 069.1 Dirceu Ribeiro de Campos;
RE/ME- 174.1 Pedro Bernardo de Souza;
RE/ME- 026 Eloyr de Campos Machado;
RE/ME- 021 Divonci dos Santos Schneider

- Outra atividade continuada do meses anterioriores foi o acompanhamento de vistorias na propriedade do reassentado RE/ME – 054.1 – **José Leonides Carneiro**, juntamente com técnicos da empresa **Klabin**, que está construindo uma estrada de ferro e asfalto passando por uma pequena parte da área do atingido, que foi desapropriado, e, que como consequência das detonações de dinamite para a construção destas obras ocorreram algumas pequenas rachaduras na estrutura da residência que estamos acompanhamento junto com os demais técnicos.

- Acompanhamento da construção de **cercas de APP pelo CECS**, em propriedades lindeiras, visando a delimitação da divisa entre estas as propriedades e a área de preservação de APP. Estes trabalhos de construção estão sendo feitos nas últimas propriedades que ainda tinham recebido esta benfeitoria. Além do acompanhamento da construção estão sendo feitos visitas a estes proprietários para esclarecer a necessidade de ajudar a preservar estas cercas e a área de APP. Acompanhamento dos **técnicos do IAP** em visita a áreas de reassentamento e outras áreas lindeiras ao lago da UHE Mauá, onde existem problemas de **dessedentação animal**, para as quais o CECS está solicitando a liberação ambiental para a construção de corredores.

-No relato fotográfico abaixo seguem alguns exemplos destas atividades desenvolvidas pelos técnicos junto aos reassentados:

-Propriedade de reassentamento de **Dirceu Ribeiro de Campos - RE/ME 069, no Distrito de Sapé, em Ortigueira**, com as lavouras de batata doce e milho. Produtor cultiva diversas culturas de agricultura familiar, além das relatadas como amendoim, feijão e outras para o consumo familiar e comercializadas.

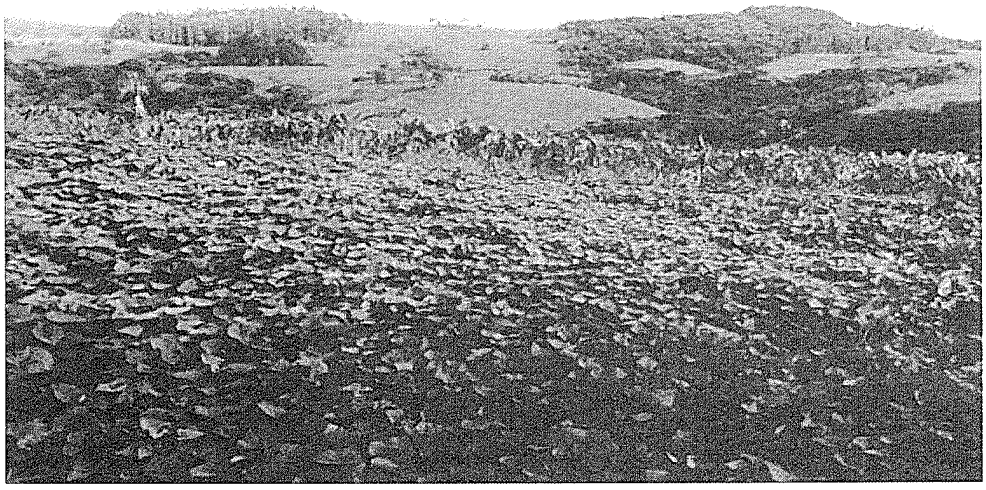

Propriedade de **Salardino Marcelino de Oliveira RE/ME 015.2, no Distrito de Sapé, em Ortigueira,** com o plantio de culturas como banana, mandioca e outras. Atividade principal é a criação de gado de corte, tendo atualmente um plantel com 40 cabeças, quando foi relocado o seu plantel de animais era de 10 cabeças.

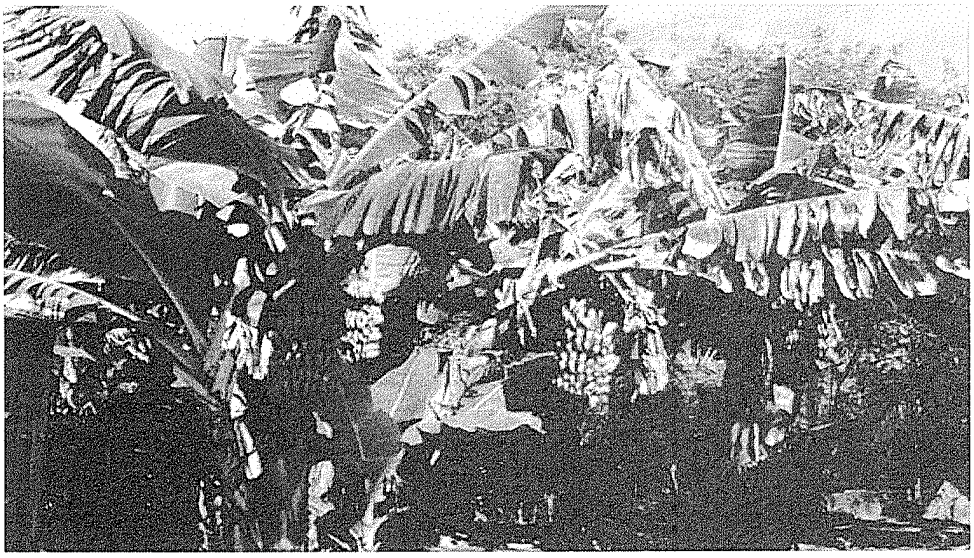

Propriedade de **Silvio da Silva Oliveira RE/ME 021.1, no Distrito de Sapé, em Ortigueira,** com a criação de ovelhas. Produtor de dedica a diversas atividades de agricultura familiar além da relatada, como criação de suínos, gado, plantio de milho e outras culturas que são comercializadas e ou utilizadas no consumo familiar.

CRUZEIRO DO SUL

- Propriedade de **Eduardo dos Santos Silva RE/ME 043.1, no Distrito de Sapé, em Ortigueira**, com gado de corte. Além desta atividade onde conta com um plantel com mais de 50 cabeças, planta culturas como feijão e milho.

Ortigueira, PR 10 de Fevereiro de 2016

Eng. Agr. José Augusto C. de Loyola
CREAPR-7028-D
Coordenador de Reassentamento – UHE MAUÁ

Técnico Agropecuário Alaor Gonçalves da Luz
CREA-PR-126368/TD